臺灣新民報 夕刊
八月十七日
編輯兼印刷人 佐々木 實
印刷所 臺灣新民報社
發行所 臺灣新民報社
現金軽減 耐久力抜大 エンピール印畫紙

# 國防費以外にも 巨額を振向ける

## 一億五千萬圓見當 國策と重要施設に

**重要國策** 地方財政調整交付金制度の恒久化、保健國策（內務省）養務教育制度の改革（文部省）農地法の制度、農村負債整理計畫（農林省）燃料國策、貿易國策（商工省）電力國營國策（遞信省）

**重要施設** 土木五ケ年計畫（內務省）判檢事の充實、法規整備施設（司法省）災害共濟保險、綿羊國策（農林省）中小工業助成案（商工省）海運國策（遞信省）對滿移民國策（拓務省）

【東京十七日發】閣僚會議を終く、各省提出の豫算概算に關する審議は馬場藏相と各相間の折衝により第一段の事務上の作を終つたので十八日閣議の前後に廣田外相は馬場藏相と會見して重要國策決定の最後的決定を爲すことになつたが、今日までの折衝により國防計畫以外の重要國策及び各省一般新規事業にも一億五千萬圓見當の相當多額を振向けることに依つて或程度の妥協を得たので、一時は波瀾を豫想された國策問題も漸く圓滑に最後の階段に進み得る目鼻が附いた模樣である、而して各省豫算の三十項目については既報の如く閣議の二つに分ける方針に決定した御で、主なるものは次の如し

# 各航空隊御親閱の英國皇帝

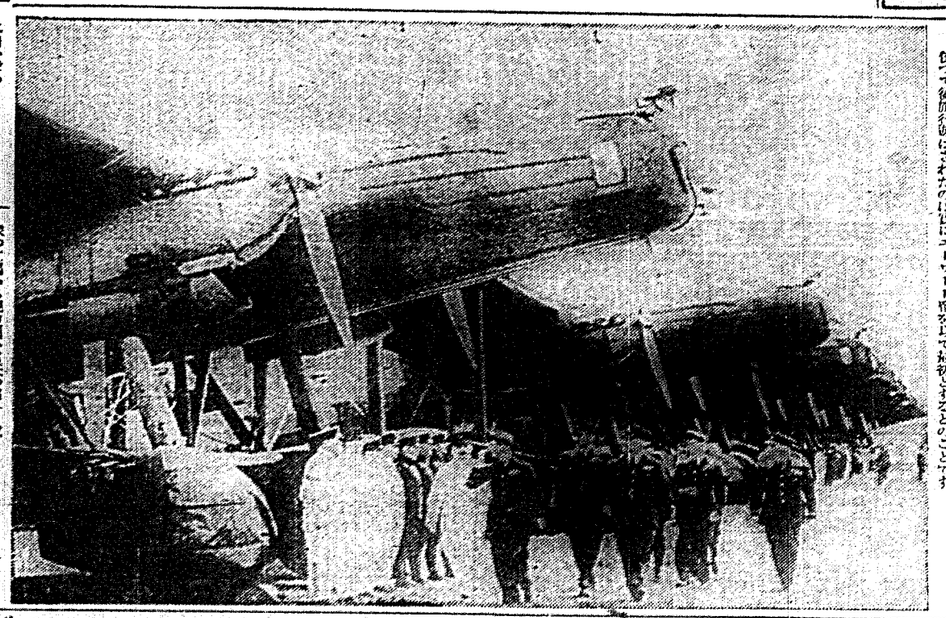

英國皇帝エドワード八世陛下には去る七月八日霞浦第二航空隊御巡幸の際同隊の御第一歩として御親閱遊ばされた、御歷代英國皇帝陛下中英國空軍の御制服を召され、親閱に依つて御航空遊ばされたのは實にエドワード陛下を以て最初とするとのことです

# 折衝の經過を報告

## 重要意見を交換

### けふ藏相が首相を訪問

【東京十七日發】廣田首相は十七日午後五時半から首相官邸に馬場藏相を招き、午後六時半まで會談、引續いて首相と藏相との間に行つた個別的折衝の經過を報告し、右折衝の結果を閣議に附して最後的決定に關する事務的打合せを爲すことゝなつた

【東京十七日發】廣田首相は十七日午後五時半から首相官邸に馬場藏相を招き、午後六時半まで會談、引續いて首相と藏相との間に行つた個別的折衝の經過を報告し、右折衝の結果を閣議に附して最後的決定に關する事務的打合せを爲すことゝなつた

# 現內閣打倒を期す

## 社大黨が聲明書を發表

【東京十七日發】社會大衆黨では十七日午後代々木の同黨本部に中央委員會を開き、左の如き聲明書を發表した

一、現內閣は組閣以來擧國一致の名の下に國民生活の安定を無視して來たのみならず、最近に於ては國民生活の安定を無視して來たのみならず、最近に於ては國民生活の安定を無視して來たのみならず、最近に於ては

# 澎湖島圓頂灣内に ソ聯の怪汽船入港

## 機關の故障と稱してゐるが 奇怪な點多く高雄に護送

【馬公十七日發】十六日午後四時高雄から馬公臨港中の敷設艇「圓島」が澎湖島圓頂灣に怪しい外國船が入港し居るを發見し速報を受けた澎湖憲兵分隊では要港部と協力して即時同船を臨檢嚴重取調べを爲す所があつた右はソヴイエト商船テレエク號(三、五〇〇噸)乘組員三十五名で小麥紛を積込みウラジオを發しシンガポールに向ふ途中機關の故障によつて避難入港したものであると申立ててゐたが取敢へず船長ダニロフ・ギミイテリ(三六)その他高級船員を憲兵分隊に引致して十六日夜檢實竹田班長によつて嚴重取調べを爲し十七日早朝同船に山口海軍大尉外七名、憲兵分隊新山軍曹、相澤上等兵が乘込み高雄に囘航せしめ一件書類は高雄法院支部に送致引渡す事となつた、仄聞するに右船長以下の態度は甚だ傲慢で何處迄も圖々しく從つて怪しき點甚だ多い模樣である

## 事件を重大視し 憲兵隊・調査に著手

### 臺灣防衛の見地から

ソ聯汽船の馬公不法入港の報告に接した當局では事件を重大視し先般のジュノー號事件と略同樣の不法入港に對しては臺灣防衛上の見地から徹底的取締をなすの外更にあるとして嚴重な調査を行ひつつある、尙本件は目下憲兵隊に於て取り調べ中

## 前大會の覇者 西大尉は不振

### 大障碍に第二十位に落ち 我馬術軍敗退す

【ベルリン・オリムピック・スタヂアム十六日發同盟特派員】第十一回國際オリムピック大會競技(大障碍)は愈々十六日午後三時(廣島時間午後十時)からオリムピック・スタヂアムに於て開催された、第一回の競技は獨逸騎兵隊長ヴエルナー・ハウプトマン大尉の乘馬ヘルベルト號が一番に出場したが一番目の障碍物を越すや否や前脚を折つて轉倒し騎手ハウプトマン大尉は地上に投げ出されたが幸ひ怪我もなく立ち上つたが乘馬は脚を折つて倒れたまゝ起き上らず遂に射殺された、第二回目は獨逸騎兵隊長ヴエルナー・シユテファン大尉の乘馬ヴアルトラウテ號が出場したが第十一番目の障碍物を越すや否や前脚を折つて轉倒し騎手シユテファン大尉は地上に投げ出されたが幸ひ怪我もなく立ち上つたが乘馬は脚を折つて倒れたまゝ起き上らず遂に射殺された、第三回目は獨逸騎兵隊長ヴエルナー・シユテファン大尉の乘馬ヴアルトラウテ號が出場したが第十一番目の障碍物を越すや否や前脚を折つて轉倒し騎手シユテファン大尉は地上に投げ出されたが幸ひ怪我もなく立ち上つたが乘馬は脚を折つて倒れたまゝ起き上らず遂に射殺された、第四回目は獨逸騎兵隊長ヴエルナー・シユテファン大尉の乘馬ヴアルトラウテ號が出場したが第十一番目の障碍物を越すや否や前脚を折つて轉倒し騎手シユテファン大尉は地上に投げ出されたが幸ひ怪我もなく立ち上つたが乘馬は脚を折つて倒れたまゝ起き上らず遂に射殺された、第五回目は獨逸騎兵隊長ヴエルナー・シユテファン大尉の乘馬ヴアルトラウテ號が出場したが第十一番目の障碍物を越すや否や前脚を折つて轉倒し騎手シユテファン大尉は地上に投げ出されたが幸ひ怪我もなく立ち上つたが乘馬は脚を折つて倒れたまゝ起き上らず遂に射殺された、第六回目は獨逸騎兵隊長ヴエルナー・シユテファン大尉の乘馬ヴアルトラウテ號が出場したが第十一番目の障碍物を越すや否や前脚を折つて轉倒し騎手シユテファン大尉は地上に投げ出されたが幸ひ怪我もなく立ち上つたが乘馬は脚を折つて倒れたまゝ起き上らず遂に射殺された、第七回目は獨逸騎兵隊長ヴエルナー・シユテファン大尉の乘馬ヴアルトラウテ號が出場したが第十一番目の障碍物を越すや否や前脚を折つて轉倒し騎手シユテファン大尉は地上に投げ出されたが幸ひ怪我もなく立ち上つたが乘馬は脚を折つて倒れたまゝ起き上らず遂に射殺された、第八回目は獨逸騎兵隊長ヴエルナー・シユテファン大尉の乘馬ヴアルトラウテ號が出場したが第十一番目の障碍物を越すや否や前脚を折つて轉倒し騎手シユテファン大尉は地上に投げ出されたが幸ひ怪我もなく立ち上つたが乘馬は脚を折つて倒れたまゝ起き上らず遂に射殺された、第九回目は獨逸騎兵隊長ヴエルナー・シユテファン大尉の乘馬ヴアルトラウテ號が出場したが第十一番目の障碍物を越すや否や前脚を折つて轉倒し騎手シユテファン大尉は地上に投げ出されたが幸ひ怪我もなく立ち上つたが乘馬は脚を折つて倒れたまゝ起き上らず遂に射殺された、第十回目は獨逸騎兵隊長ヴエルナー・シユテファン大尉の乘馬ヴアルトラウテ號が出場したが第十一番目の障碍物を越すや否や前脚を折つて轉倒し騎手シユテファン大尉は地上に投げ出されたが幸ひ怪我もなく立ち上つたが乘馬は脚を折つて倒れたまゝ起き上らず遂に射殺された、第十一回目は獨逸騎兵隊長ヴエルナー・シユテファン大尉の乘馬ヴアルトラウテ號が出場したが第十一番目の障碍物を越すや否や前脚を折つて轉倒し騎手シユテファン大尉は地上に投げ出されたが幸ひ怪我もなく立ち上つたが乘馬は脚を折つて倒れたまゝ起き上らず遂に射殺された、第十二回目は獨逸騎兵隊長ヴエルナー・シユテファン大尉の乘馬ヴアルトラウテ號が出場したが第十一番目の障碍物を越すや否や前脚を折つて轉倒し騎手シユテファン大尉は地上に投げ出されたが幸ひ怪我もなく立ち上つたが乘馬は脚を折つて倒れたまゝ起き上らず遂に射殺された、第十三回目は獨逸騎兵隊長ヴエルナー・シユテファン大尉の乘馬ヴアルトラウテ號が出場したが第十一番目の障碍物を越すや否や前脚を折つて轉倒し騎手シユテファン大尉は地上に投げ出されたが幸ひ怪我もなく立ち上つたが乘馬は脚を折つて倒れたまゝ起き上らず遂に射殺された、第十四回目は獨逸騎兵隊長ヴエルナー・シユテファン大尉の乘馬ヴアルトラウテ號が出場したが第十一番目の障碍物を越すや否や前脚を折つて轉倒し騎手シユテファン大尉は地上に投げ出されたが幸ひ怪我もなく立ち上つたが乘馬は脚を折つて倒れたまゝ起き上らず遂に射殺された、第十五回目は獨逸騎兵隊長ヴエルナー・シユテファン大尉の乘馬ヴアルトラウテ號が出場したが第十一番目の障碍物を越すや否や前脚を折つて轉倒し騎手シユテファン大尉は地上に投げ出されたが幸ひ怪我もなく立ち上つたが乘馬は脚を折つて倒れたまゝ起き上らず遂に射殺された、第十六回目は獨逸騎兵隊長ヴエルナー・シユテファン大尉の乘馬ヴアルトラウテ號が出場したが第十一番目の障碍物を越すや否や前脚を折つて轉倒し騎手シユテファン大尉は地上に投げ出されたが幸ひ怪我もなく立ち上つたが乘馬は脚を折つて倒れたまゝ起き上らず遂に射殺された、第十七回目は獨逸騎兵隊長ヴエルナー・シユテファン大尉の乘馬ヴアルトラウテ號が出場したが第十一番目の障碍物を越すや否や前脚を折つて轉倒し騎手シユテファン大尉は地上に投げ出されたが幸ひ怪我もなく立ち上つたが乘馬は脚を折つて倒れたまゝ起き上らず遂に射殺された、第十八回目は獨逸騎兵隊長ヴエルナー・シユテファン大尉の乘馬ヴアルトラウテ號が出場したが第十一番目の障碍物を越すや否や前脚を折つて轉倒し騎手シユテファン大尉は地上に投げ出されたが幸ひ怪我もなく立ち上つたが乘馬は脚を折つて倒れたまゝ起き上らず遂に射殺された、第十九回目は獨逸騎兵隊長ヴエルナー・シユテファン大尉の乘馬ヴアルトラウテ號が出場したが第十一番目の障碍物を越すや否や前脚を折つて轉倒し騎手シユテファン大尉は地上に投げ出されたが幸ひ怪我もなく立ち上つたが乘馬は脚を折つて倒れたまゝ起き上らず遂に射殺された、第二十回目は獨逸騎兵隊長ヴエルナー・シユテファン大尉の乘馬ヴアルトラウテ號が出場したが第十一番目の障碍物を越すや否や前脚を折つて轉倒し騎手シユテファン大尉は地上に投げ出されたが幸ひ怪我もなく立ち上つたが乘馬は脚を折つて倒れたまゝ起き上らず遂に射殺された、第二十一回目は獨逸騎兵隊長ヴエルナー・シユテファン大尉の乘馬ヴアルトラウテ號が出場したが第十一番目の障碍物を越すや否や前脚を折つて轉倒し騎手シユテファン大尉は地上に投げ出されたが幸ひ怪我もなく立ち上つたが乘馬は脚を折つて倒れたまゝ起き上らず遂に射殺された、第二十二回目は獨逸騎兵隊長ヴエルナー・シユテファン大尉の乘馬ヴアルトラウテ號が出場したが第十一番目の障碍物を越すや否や前脚を折つて轉倒し騎手シユテファン大尉は地上に投げ出されたが幸ひ怪我もなく立ち上つたが乘馬は脚を折つて倒れたまゝ起き上らず遂に射殺された、第二十三回目は獨逸騎兵隊長ヴエルナー・シユテファン大尉の乘馬ヴアルトラウテ號が出場したが第十一番目の障碍物を越すや否や前脚を折つて轉倒し騎手シユテファン大尉は地上に投げ出されたが幸ひ怪我もなく立ち上つたが乘馬は脚を折つて倒れたまゝ起き上らず遂に射殺された、第二十四回目は獨逸騎兵隊長ヴエルナー・シユテファン大尉の乘馬ヴアルトラウテ號が出場したが第十一番目の障碍物を越すや否や前脚を折つて轉倒し騎手シユテファン大尉は地上に投げ出されたが幸ひ怪我もなく立ち上つたが乘馬は脚を折つて倒れたまゝ起き上らず遂に射殺された、第二十五回目は獨逸騎兵隊長ヴエルナー・シユテファン大尉の乘馬ヴアルトラウテ號が出場したが第十一番目の障碍物を越すや否や前脚を折つて轉倒し騎手シユテファン大尉は地上に投げ出されたが幸ひ怪我もなく立ち上つたが乘馬は脚を折つて倒れたまゝ起き上らず遂に射殺された、第二十六回目は獨逸騎兵隊長ヴエルナー・シユテファン大尉の乘馬ヴアルトラウテ號が出場したが第十一番目の障碍物を越すや否や前脚を折つて轉倒し騎手シユテファン大尉は地上に投げ出されたが幸ひ怪我もなく立ち上つたが乘馬は脚を折つて倒れたまゝ起き上らず遂に射殺された、第二十七回目は獨逸騎兵隊長ヴエルナー・シユテファン大尉の乘馬ヴアルトラウテ號が出場したが第十一番目の障碍物を越すや否や前脚を折つて轉倒し騎手シユテファン大尉は地上に投げ出されたが幸ひ怪我もなく立ち上つたが乘馬は脚を折つて倒れたまゝ起き上らず遂に射殺された、第二十八回目は獨逸騎兵隊長ヴエルナー・シユテファン大尉の乘馬ヴアルトラウテ號が出場したが第十一番目の障碍物を越すや否や前脚を折つて轉倒し騎手シユテファン大尉は地上に投げ出されたが幸ひ怪我もなく立ち上つたが乘馬は脚を折つて倒れたまゝ起き上らず遂に射殺された、第二十九回目は獨逸騎兵隊長ヴエルナー・シユテファン大尉の乘馬ヴアルトラウテ號が出場したが第十一番目の障碍物を越すや否や前脚を折つて轉倒し騎手シユテファン大尉は地上に投げ出されたが幸ひ怪我もなく立ち上つたが乘馬は脚を折つて倒れたまゝ起き上らず遂に射殺された、第三十回目は獨逸騎兵隊長ヴエルナー・シユテファン大尉の乘馬ヴアルトラウテ號が出場したが第十一番目の障碍物を越すや否や前脚を折つて轉倒し騎手シユテファン大尉は地上に投げ出されたが幸ひ怪我もなく立ち上つたが乘馬は脚を折つて倒れたまゝ起き上らず遂に射殺された、第三十一回目は獨逸騎兵隊長ヴエルナー・シユテファン大尉の乘馬ヴアルトラウテ號が出場したが第十一番目の障碍物を越すや否や前脚を折つて轉倒し騎手シユテファン大尉は地上に投げ出されたが幸ひ怪我もなく立ち上つたが乘馬は脚を折つて倒れたまゝ起き上らず遂に射殺された、第三十二回目は獨逸騎兵隊長ヴエルナー・シユテファン大尉の乘馬ヴアルトラウテ號が出場したが第十一番目の障碍物を越すや否や前脚を折つて轉倒し騎手シユテファン大尉は地上に投げ出されたが幸ひ怪我もなく立ち上つたが乘馬は脚を折つて倒れたまゝ起き上らず遂に射殺された、第三十三回目は獨逸騎兵隊長ヴエルナー・シユテファン大尉の乘馬ヴアルトラウテ號が出場したが第十一番目の障碍物を越すや否や前脚を折つて轉倒し騎手シユテファン大尉は地上に投げ出されたが幸ひ怪我もなく立ち上つたが乘馬は脚を折つて倒れたまゝ起き上らず遂に射殺された、第三十四回目は獨逸騎兵隊長ヴエルナー・シユテファン大尉の乘馬ヴアルトラウテ號が出場したが第十一番目の障碍物を越すや否や前脚を折つて轉倒し騎手シユテファン大尉は地上に投げ出されたが幸ひ怪我もなく立ち上つたが乘馬は脚を折つて倒れたまゝ起き上らず遂に射殺された、第三十五回目は獨逸騎兵隊長ヴエルナー・シユテファン大尉の乘馬ヴアルトラウテ號が出場したが第十一番目の障碍物を越すや否や前脚を折つて轉倒し騎手シユテファン大尉は地上に投げ出されたが幸ひ怪我もなく立ち上つたが乘馬は脚を折つて倒れたまゝ起き上らず遂に射殺された、第三十六回目は獨逸騎兵隊長ヴエルナー・シユテファン大尉の乘馬ヴアルトラウテ號が出場したが第十一番目の障碍物を越すや否や前脚を折つて轉倒し騎手シユテファン大尉は地上に投げ出されたが幸ひ怪我もなく立ち上つたが乘馬は脚を折つて倒れたまゝ起き上らず遂に射殺された、第三十七回目は獨逸騎兵隊長ヴエルナー・シユテファン大尉の乘馬ヴアルトラウテ號が出場したが第十一番目の障碍物を越すや否や前脚を折つて轉倒し騎手シユテファン大尉は地上に投げ出されたが幸ひ怪我もなく立ち上つたが乘馬は脚を折つて倒れたまゝ起き上らず遂に射殺された、第三十八回目は獨逸騎兵隊長ヴエルナー・シユテファン大尉の乘馬ヴアルトラウテ號が出場したが第十一番目の障碍物を越すや否や前脚を折つて轉倒し騎手シユテファン大尉は地上に投げ出されたが幸ひ怪我もなく立ち上つたが乘馬は脚を折つて倒れたまゝ起き上らず遂に射殺された、第三十九回目は獨逸騎兵隊長ヴエルナー・シユテファン大尉の乘馬ヴアルトラウテ號が出場したが第十一番目の障碍物を越すや否や前脚を折つて轉倒し騎手シユテファン大尉は地上に投げ出されたが幸ひ怪我もなく立ち上つたが乘馬は脚を折つて倒れたまゝ起き上らず遂に射殺された、第四十回目は獨逸騎兵隊長ヴエルナー・シユテファン大尉の乘馬ヴアルトラウテ號が出場したが第十一番目の障碍物を越すや否や前脚を折つて轉倒し騎手シユテファン大尉は地上に投げ出されたが幸ひ怪我もなく立ち上つたが乘馬は脚を折つて倒れたまゝ起き上らず遂に射殺された、第四十一回目は獨逸騎兵隊長ヴエルナー・シユテファン大尉の乘馬ヴアルトラウテ號が出場したが第十一番目の障碍物を越すや否や前脚を折つて轉倒し騎手シユテファン大尉は地上に投げ出されたが幸ひ怪我もなく立ち上つたが乘馬は脚を折つて倒れたまゝ起き上らず遂に射殺された、第四十二回目は獨逸騎兵隊長ヴエルナー・シユテファン大尉の乘馬ヴアルトラウテ號が出場したが第十一番目の障碍物を越すや否や前脚を折つて轉倒し騎手シユテファン大尉は地上に投げ出されたが幸ひ怪我もなく立ち上つたが乘馬は脚を折つて倒れたまゝ起き上らず遂に射殺された、第四十三回目は獨逸騎兵隊長ヴエルナー・シユテファン大尉の乘馬ヴアルトラウテ號が出場したが第十一番目の障碍物を越すや否や前脚を折つて轉倒し騎手シユテファン大尉は地上に投げ出されたが幸ひ怪我もなく立ち上つたが乘馬は脚を折つて倒れたまゝ起き上らず遂に射殺された、第四十四回目は獨逸騎兵隊長ヴエルナー・シユテファン大尉の乘馬ヴアルトラウテ號が出場したが第十一番目の障碍物を越すや否や前脚を折つて轉倒し騎手シユテファン大尉は地上に投げ出されたが幸ひ怪我もなく立ち上つたが乘馬は脚を折つて倒れたまゝ起き上らず遂に射殺された、第四十五回目は獨逸騎兵隊長ヴエルナー・シユテファン大尉の乘馬ヴアルトラウテ號が出場したが第十一番目の障碍物を越すや否や前脚を折つて轉倒し騎手シユテファン大尉は地上に投げ出されたが幸ひ怪我もなく立ち上つたが乘馬は脚を折つて倒れたまゝ起き上らず遂に射殺された、第四十六回目は獨逸騎兵隊長ヴエルナー・シユテファン大尉の乘馬ヴアルトラウテ號が出場したが第十一番目の障碍物を越すや否や前脚を折つて轉倒し騎手シユテファン大尉は地上に投げ出されたが幸ひ怪我もなく立ち上つたが乘馬は脚を折つて倒れたまゝ起き上らず遂に射殺された、第四十七回目は獨逸騎兵隊長ヴエルナー・シユテファン大尉の乘馬ヴアルトラウテ號が出場したが第十一番目の障碍物を越すや否や前脚を折つて轉倒し騎手シユテファン大尉は地上に投げ出されたが幸ひ怪我もなく立ち上つたが乘馬は脚を折つて倒れたまゝ起き上らず遂に射殺された、第四十八回目は獨逸騎兵隊長ヴエルナー・シユテファン大尉の乘馬ヴアルトラウテ號が出場したが第十一番目の障碍物を越すや否や前脚を折つて轉倒し騎手シユテファン大尉は地上に投げ出されたが幸ひ怪我もなく立ち上つたが乘馬は脚を折つて倒れたまゝ起き上らず遂に射殺された、第四十九回目は獨逸騎兵隊長ヴエルナー・シユテファン大尉の乘馬ヴアルトラウテ號が出場したが第十一番目の障碍物を越すや否や前脚を折つて轉倒し騎手シユテファン大尉は地上に投げ出されたが幸ひ怪我もなく立ち上つたが乘馬は脚を折つて倒れたまゝ起き上らず遂に射殺された、第五十回目は獨逸騎兵隊長ヴエルナー・シユテファン大尉の乘馬ヴアルトラウテ號が出場したが第十一番目の障碍物を越すや否や前脚を折つて轉倒し騎手シユテファン大尉は地上に投げ出されたが幸ひ怪我もなく立ち上つたが乘馬は脚を折つて倒れたまゝ起き上らず遂に射殺された、第五十一回目は獨逸騎兵隊長ヴエルナー・シユテファン大尉の乘馬ヴアルトラウテ號が出場したが第十一番目の障碍物を越すや否や前脚を折つて轉倒し騎手シユテファン大尉は地上に投げ出されたが幸ひ怪我もなく立ち上つたが乘馬は脚を折つて倒れたまゝ起き上らず遂に射殺された、第五十二回目は獨逸騎兵隊長ヴエルナー・シユテファン大尉の乘馬ヴアルトラウテ號が出場したが第十一番目の障碍物を越すや否や前脚を折つて轉倒し騎手シユテファン大尉は地上に投げ出されたが幸ひ怪我もなく立ち上つたが乘馬は脚を折つて倒れたまゝ起き上らず遂に射殺された、第五十三回目は獨逸騎兵隊長ヴエルナー・シユテファン大尉の乘馬ヴアルトラウテ號が出場したが第十一番目の障碍物を越すや否や前脚を折つて轉倒し騎手シユテファン大尉は地上に投げ出されたが幸ひ怪我もなく立ち上つたが乘馬は脚を折つて倒れたまゝ起き上らず遂に射殺された、第五十四回目は獨逸騎兵隊長ヴエルナー・シユテファン大尉の乘馬ヴアルトラウテ號が出場したが第十一番目の障碍物を越すや否や前脚を折つて轉倒し騎手シユテファン大尉は地上に投げ出されたが幸ひ怪我もなく立ち上つたが乘馬は脚を折つて倒れたまゝ起き上らず遂に射殺された、第五十五回目は獨逸騎兵隊長ヴエルナー・シユテファン大尉の乘馬ヴアルトラウテ號が出場したが第十一番目の障碍物を越すや否や前脚を折つて轉倒し騎手シユテファン大尉は地上に投げ出されたが幸ひ怪我もなく立ち上つたが乘馬は脚を折つて倒れたまゝ起き上らず遂に射殺された、第五十六回目は獨逸騎兵隊長ヴエルナー・シユテファン大尉の乘馬ヴアルトラウテ號が出場したが第十一番目の障碍物を越すや否や前脚を折つて轉倒し騎手シユテファン大尉は地上に投げ出されたが幸ひ怪我もなく立ち上つたが乘馬は脚を折つて倒れたまゝ起き上らず遂に射殺された、第五十七回目は獨逸騎兵隊長ヴエルナー・シユテファン大尉の乘馬ヴアルトラウテ號が出場したが第十一番目の障碍物を越すや否や前脚を折つて轉倒し騎手シユテファン大尉は地上に投げ出されたが幸ひ怪我もなく立ち上つたが乘馬は脚を折つて倒れたまゝ起き上らず遂に射殺された、第五十八回目は獨逸騎兵隊長ヴエルナー・シユテファン大尉の乘馬ヴアルトラウテ號が出場したが第十一番目の障碍物を越すや否や前脚を折つて轉倒し騎手シユテファン大尉は地上に投げ出されたが幸ひ怪我もなく立ち上つたが乘馬は脚を折つて倒れたまゝ起き上らず遂に射殺された、第五十九回目は獨逸騎兵隊長ヴエルナー・シユテファン大尉の乘馬ヴアルトラウテ號が出場したが第十一番目の障碍物を越すや否や前脚を折つて轉倒し騎手シユテファン大尉は地上に投げ出されたが幸ひ怪我もなく立ち上つたが乘馬は脚を折つて倒れたまゝ起き上らず遂に射殺された、第六十回目は獨逸騎兵隊長ヴエルナー・シユテファン大尉の乘馬ヴアルトラウテ號が出場したが第十一番目の障碍物を越すや否や前脚を折つて轉倒し騎手シユテファン大尉は地上に投げ出されたが幸ひ怪我もなく立ち上つたが乘馬は脚を折つて倒れたまゝ起き上らず遂に射殺された、第六十一回目は獨逸騎兵隊長ヴエルナー・シユテファン大尉の乘馬ヴアルトラウテ號が出場したが第十一番目の障碍物を越すや否や前脚を折つて轉倒し騎手シユテファン大尉は地上に投げ出されたが幸ひ怪我もなく立ち上つたが乘馬は脚を折つて倒れたまゝ起き上らず遂に射殺された、第六十二回目は獨逸騎兵隊長ヴエルナー・シユテファン大尉の乘馬ヴアルトラウテ號が出場したが第十一番目の障碍物を越すや否や前脚を折つて轉倒し騎手シユテファン大尉は地上に投げ出されたが幸ひ怪我もなく立ち上つたが乘馬は脚を折つて倒れたまゝ起き上らず遂に射殺された、第六十三回目は獨逸騎兵隊長ヴエルナー・シユテファン大尉の乘馬ヴアルトラウテ號が出場したが第十一番目の障碍物を越すや否や前脚を折つて轉倒し騎手シユテファン大尉は地上に投げ出されたが幸ひ怪我もなく立ち上つたが乘馬は脚を折つて倒れたまゝ起き上らず遂に射殺された、第六十四回目は獨逸騎兵隊長ヴエルナー・シユテファン大尉の乘馬ヴアルトラウテ號が出場したが第十一番目の障碍物を越すや否や前脚を折つて轉倒し騎手シユテファン大尉は地上に投げ出されたが幸ひ怪我もなく立ち上つたが乘馬は脚を折つて倒れたまゝ起き上らず遂に射殺された、第六十五回目は獨逸騎兵隊長ヴエルナー・シユテファン大尉の乘馬ヴアルトラウテ號が出場したが第十一番目の障碍物を越すや否や前脚を折つて轉倒し騎手シユテファン大尉は地上に投げ出されたが幸ひ怪我もなく立ち上つたが乘馬は脚を折つて倒れたまゝ起き上らず遂に射殺された、第六十六回目は獨逸騎兵隊長ヴエルナー・シユテファン大尉の乘馬ヴアルトラウテ號が出場したが第十一番目の障碍物を越すや否や前脚を折つて轉倒し騎手シユテファン大尉は地上に投げ出されたが幸ひ怪我もなく立ち上つたが乘馬は脚を折つて倒れたまゝ起き上らず遂に射殺された、第六十七回目は獨逸騎兵隊長ヴエルナー・シユテファン大尉の乘馬ヴアルトラウテ號が出場したが第十一番目の障碍物を越すや否や前脚を折つて轉倒し騎手シユテファン大尉は地上に投げ出されたが幸ひ怪我もなく立ち上つたが乘馬は脚を折つて倒れたまゝ起き上らず遂に射殺された、第六十八回目は獨逸騎兵隊長ヴエルナー・シユテファン大尉の乘馬ヴアルトラウテ號が出場したが第十一番目の障碍物を越すや否や前脚を折つて轉倒し騎手シユテファン大尉は地上に投げ出されたが幸ひ怪我もなく立ち上つたが乘馬は脚を折つて倒れたまゝ起き上らず遂に射殺された、第六十九回目は獨逸騎兵隊長ヴエルナー・シユテファン大尉の乘馬ヴアルトラウテ號が出場したが第十一番目の障碍物を越すや否や前脚を折つて轉倒し騎手シユテファン大尉は地上に投げ出されたが幸ひ怪我もなく立ち上つたが乘馬は脚を折つて倒れたまゝ起き上らず遂に射殺された、第七十回目は獨逸騎兵隊長ヴエルナー・シユテファン大尉の乘馬ヴアルトラウテ號が出場したが第十一番目の障碍物を越すや否や前脚を折つて轉倒し騎手シユテファン大尉は地上に投げ出されたが幸ひ怪我もなく立ち上つたが乘馬は脚を折つて倒れたまゝ起き上らず遂に射殺された、第七十一回目は獨逸騎兵隊長ヴエルナー・シユテファン大尉の乘馬ヴアルトラウテ號が出場したが第十一番目の障碍物を越すや否や前脚を折つて轉倒し騎手シユテファン大尉は地上に投げ出されたが幸ひ怪我もなく立ち上つたが乘馬は脚を折つて倒れたまゝ起き上らず遂に射殺された、第七十二回目は獨逸騎兵隊長ヴエルナー・シユテファン大尉の乘馬ヴアルトラウテ號が出場したが第十一番目の障碍物を越すや否や前脚を折つて轉倒し騎手シユテファン大尉は地上に投げ出されたが幸ひ怪我もなく立ち上つたが乘馬は脚を折つて倒れたまゝ起き上らず遂に射殺された、第七十三回目は獨逸騎兵隊長ヴエルナー・シユテファン大尉の乘馬ヴアルトラウテ號が出場したが第十一番目の障碍物を越すや否や前脚を折つて轉倒し騎手シユテファン大尉は地上に投げ出されたが幸ひ怪我もなく立ち上つたが乘馬は脚を折つて倒れたまゝ起き上らず遂に射殺された、第七十四回目は獨逸騎兵隊長ヴエルナー・シユテファン大尉の乘馬ヴアルトラウテ號が出場したが第十一番目の障碍物を越すや否や前脚を折つて轉倒し騎手シユテファン大尉は地上に投げ出されたが幸ひ怪我もなく立ち上つたが乘馬は脚を折つて倒れたまゝ起き上らず遂に射殺された、第七十五回目は獨逸騎兵隊長ヴエルナー・シユテファン大尉の乘馬ヴアルトラウテ號が出場したが第十一番目の障碍物を越すや否や前脚を折つて轉倒し騎手シユテファン大尉は地上に投げ出されたが幸ひ怪我もなく立ち上つたが乘馬は脚を折つて倒れたまゝ起き上らず遂に射殺された、第七十六回目は獨逸騎兵隊長ヴエルナー・シユテファン大尉の乘馬ヴアルトラウテ號が出場したが第十一番目の障碍物を越すや否や前脚を折つて轉倒し騎手シユテファン大尉は地上に投げ出されたが幸ひ怪我もなく立ち上つたが乘馬は脚を折つて倒れたまゝ起き上らず遂に射殺された、第七十七回目は獨逸騎兵隊長ヴエルナー・シユテファン大尉の乘馬ヴアルトラウテ號が出場したが第十一番目の障碍物を越すや否や前脚を折つて轉倒し騎手シユテファン大尉は地上に投げ出されたが幸ひ怪我もなく立ち上つたが乘馬は脚を折つて倒れたまゝ起き上らず遂に射殺された、第七十八回目は獨逸騎兵隊長ヴエルナー・シユテファン大尉の乘馬ヴアルトラウテ號が出場したが第十一番目の障碍物を越すや否や前脚を折つて轉倒し騎手シユテファン大尉は地上に投げ出されたが幸ひ怪我もなく立ち上つたが乘馬は脚を折つて倒れたまゝ起き上らず遂に射殺された、第七十九回目は獨逸騎兵隊長ヴエルナー・シユテファン大尉の乘馬ヴアルトラウテ號が出場したが第十一番目の障碍物を越すや否や前脚を折つて轉倒し騎手シユテファン大尉は地上に投げ出されたが幸ひ怪我もなく立ち上つたが乘馬は脚を折つて倒れたまゝ起き上らず遂に射殺された、第八十回目は獨逸騎兵隊長ヴエルナー・シユテファン大尉の乘馬ヴアルトラウテ號が出場したが第十一番目の障碍物を越すや否や前脚を折つて轉倒し騎手シユテファン大尉は地上に投げ出されたが幸ひ怪我もなく立ち上つたが乘馬は脚を折つて倒れたまゝ起き上らず遂に射殺された、第八十一回目は獨逸騎兵隊長ヴエルナー・シユテファン大尉の乘馬ヴアルトラウテ號が出場したが第十一番目の障碍物を越すや否や前脚を折つて轉倒し騎手シユテファン大尉は地上に投げ出されたが幸ひ怪我もなく立ち上つたが乘馬は脚を折つて倒れたまゝ起き上らず遂に射殺された、第八十二回目は獨逸騎兵隊長ヴエルナー・シユテファン大尉の乘馬ヴアルトラウテ號が出場したが第十一番目の障碍物を越すや否や前脚を折つて轉倒し騎手シユテファン大尉は地上に投げ出されたが幸ひ怪我もなく立ち上つたが乘馬は脚を折つて倒れたまゝ起き上らず遂に射殺された、第八十三回目は獨逸騎兵隊長ヴエルナー・シユテファン大尉の乘馬ヴアルトラウテ號が出場したが第十一番目の障碍物を越すや否や前脚を折つて轉倒し騎手シユテファン大尉は地上に投げ出されたが幸ひ怪我もなく立ち上つたが乘馬は脚を折つて倒れたまゝ起き上らず遂に射殺された、第八十四回目は獨逸騎兵隊長ヴエルナー・シユテファン大尉の乘馬ヴアルトラウテ號が出場したが第十一番目の障碍物を越すや否や前脚を折つて轉倒し騎手シユテファン大尉は地上に投げ出されたが幸ひ怪我もなく立ち上つたが乘馬は脚を折つて倒れたまゝ起き上らず遂に射殺された、第八十五回目は獨逸騎兵隊長ヴエルナー・シユテファン大尉の乘馬ヴアルトラウテ號が出場したが第十一番目の障碍物を越すや否や前脚を折つて轉倒し騎手シユテファン大尉は地上に投げ出されたが幸ひ怪我もなく立ち上つたが乘馬は脚を折つて倒れたまゝ起き上らず遂に射殺された、第八十六回目は獨逸騎兵隊長ヴエルナー・シユテファン大尉の乘馬ヴアルトラウテ號が出場したが第十一番目の障碍物を越すや否や前脚を折つて轉倒し騎手シユテファン大尉は地上に投げ出されたが幸ひ怪我もなく立ち上つたが乘馬は脚を折つて倒れたまゝ起き上らず遂に射殺された、第八十七回目は獨逸騎兵隊長ヴエルナー・シユテファン大尉の乘馬ヴアルトラウテ號が出場したが第十一番目の障碍物を越すや否や前脚を折つて轉倒し騎手シユテファン大尉は地上に投げ出されたが幸ひ怪我もなく立ち上つたが乘馬は脚を折つて倒れたまゝ起き上らず遂に射殺された、第八十八回目は獨逸騎兵隊長ヴエルナー・シユテファン大尉の乘馬ヴアルトラウテ號が出場したが第十一番目の障碍物を越すや否や前脚を折つて轉倒し騎手シユテファン大尉は地上に投げ出されたが幸ひ怪我もなく立ち上つたが乘馬は脚を折つて倒れたまゝ起き上らず遂に射殺された、第八十九回目は獨逸騎兵隊長ヴエルナー・シユテファン大尉の乘馬ヴアルトラウテ號が出場したが第十一番目の障碍物を越すや否や前脚を折つて轉倒し騎手シユテファン大尉は地上に投げ出されたが幸ひ怪我もなく立ち上つたが乘馬は脚を折つて倒れたまゝ起き上らず遂に射殺された、第九十回目は獨逸騎兵隊長ヴエルナー・シユテファン大尉の乘馬ヴアルトラウテ號が出場したが第十一番目の障碍物を越すや否や前脚を折つて轉倒し騎手シユテファン大尉は地上に投げ出されたが幸ひ怪我もなく立ち上つたが乘馬は脚を折つて倒れたまゝ起き上らず遂に射殺された、第九十一回目は獨逸騎兵隊長ヴエルナー・シユテファン大尉の乘馬ヴアルトラウテ號が出場したが第十一番目の障碍物を越すや否や前脚を折つて轉倒し騎手シユテファン大尉は地上に投げ出されたが幸ひ怪我もなく立ち上つたが乘馬は脚を折つて倒れたまゝ起き上らず遂に射殺された、第九十二回目は獨逸騎兵隊長ヴエルナー・シユテファン大尉の乘馬ヴアルトラウテ號が出場したが第十一番目の障碍物を越すや否や前脚を折つて轉倒し騎手シユテファン大尉は地上に投げ出されたが幸ひ怪我もなく立ち上つたが乘馬は脚を折つて倒れたまゝ起き上らず遂に射殺された、第九十三回目は獨逸騎兵隊長ヴエルナー・シユテファン大尉の乘馬ヴアルトラウテ號が出場したが第十一番目の障碍物を越すや否や前脚を折つて轉倒し騎手シユテファン大尉は地上に投げ出されたが幸ひ怪我もなく立ち上つたが乘馬は脚を折つて倒れたまゝ起き上らず遂に射殺された、第九十四回目は獨逸騎兵隊長ヴエルナー・シユテファン大尉の乘馬ヴアルトラウテ號が出場したが第十一番目の障碍物を越すや否や前脚を折つて轉倒し騎手シユテファン大尉は地上に投げ出されたが幸ひ怪我もなく立ち上つたが乘馬は脚を折つて倒れたまゝ起き上らず遂に射殺された、第九十五回目は獨逸騎兵隊長ヴエルナー・シユテファン大尉の乘馬ヴアルトラウテ號が出場したが第十一番目の障碍物を越すや否や前脚を折つて轉倒し騎手シユテファン大尉は地上に投げ出されたが幸ひ怪我もなく立ち上つたが乘馬は脚を折つて倒れたまゝ起き上らず遂に射殺された、第九十六回目は獨逸騎兵隊長ヴエルナー・シユテファン大尉の乘馬ヴアルトラウテ號が出場したが第十一番目の障碍物を越すや否や前脚を折つて轉倒し騎手シユテファン大尉は地上に投げ出されたが幸ひ怪我もなく立ち上つたが乘馬は脚を折つて倒れたまゝ起き上らず遂に射殺された、第九十七回目は獨逸騎兵隊長ヴエルナー・シユテファン大尉の乘馬ヴアルトラウテ號が出場したが第十一番目の障碍物を越すや否や前脚を折つて轉倒し騎手シユテファン大尉は地上に投げ出されたが幸ひ怪我もなく立ち上つたが乘馬は脚を折つて倒れたまゝ起き上らず遂に射殺された、第九十八回目は獨逸騎兵隊長ヴエルナー・シユテファン大尉の乘馬ヴアルトラウテ號が出場したが第十一番目の障碍物を越すや否や前脚を折つて轉倒し騎手シユテファン大尉は地上に投げ出されたが幸ひ怪我もなく立ち上つたが乘馬は脚を折つて倒れたまゝ起き上らず遂に射殺された、第九十九回

# 御殿女中 (14)

(原作)邦枝完二作
神保朋世畫

編笠(8)

「御殿」と呼ばれた片側はあわてて土下座と、残りの方へと近寄つて行つた。

「只今お開け申します。」

「開けてたべ。」

「ほゝゝゝ。お懐かしいお声でございますこと。」

「ほゝゝゝ。お懐かしいお声でございますこと。」

「ほゝゝゝ。お懐かしいお声でございますこと

# 重要國策重要施設
## 約一億五千萬圓
### 軍部以外經費略就緒

東京十七日電。除陸海軍兩省。各省提出之重要國策費國。馬場藏相與各相折衝。第一段準備工作既終。十八日閣議前後。廣田首相。與馬場藏相會見作重要國策決定之最後的決定。至今日之折衝。國防計畫以外之重要國策。及各省一般新規事業。多至一億五千萬圓。已得相當程度之諒解。一時科有波瀾國策問題。已進至閣議最後階段。而各省提案之三十項目。假決定分爲（農林省）重要國策及重要新規施設二者。其主要事項如左。

一、重要國策

地方財政調整交付金制度（內務省）

兩相會見大綱決定

## 以國民生活安定
## 國防充實爲第一

東京十五日電。廣田首相。去十五日。使藤沼書記官長。由馬藏相。藏取與各閣僚會見藏來。更由廣義國防實施報告。以左記兩項目見地。以左記兩項目爲國策決定方針。

一、國民生活之安定。

二、擴興產業貿易。

而將從入實際。與國防強化。安爲決定之也。

恒久化。保健國策（內務省）發揚教育制度改革（文部省）發揚國粹與各相關省。

農地法之制定。農村負債整理計畫（農林省）

燃料國策。貿易國策（商工省）

電力國營國策（遞信省）

一、重要新規施設

土木五個年計畫（內務省）

軍備補充之充實。法規整備施設（司法省）

災害共濟保險。綜合國策（農林省）

中小工業助成案（商工省）

海運國策（遞信省）

對滿移民計畫（拓務省）

今後好天氣若相續。則比平年作。當得一分內外之收增收。

又八月十五日現在全鮮稻況。因日照不良。分蘗發育概不好。稻作稍覺不良。雖無病蟲害之發生。

## 西政府軍侵入葡國
## 欲奪取其爆彈
### 葡國抗其不法越境

里斯汶十六日電。西班牙二十架三隊。流矢三百米。赤色義勇軍。十五日午前二隊。橋梁流失百六十米。突破國境線。侵入葡萄牙領內。欲奪貨物自動車二臺之爆彈。葡萄牙守備隊。即時發砲。擊退義勇軍於國境線外。葡萄牙政府。因此西班牙之政府軍不法越境。十五日對西班牙政府嚴重抗議。

## 戒嚴令
### 延長一箇月

馬陀寧十五日發電。西班牙政府。內閣尚未息。十五日發表戒嚴令延長一箇月。

## 恒春郡下
## 暴風雨害
### 各溪皆漲水

高雄州恒春郡地方。去十五日後。突降豪雨。風速十三米。南林江北之牡丹溝道路。崩壞五處。埋沒

## 西班牙赤色義勇軍
## 射殺元內外相
### 謂其作反政府陰謀

里斯汶十六日電。據馬陀首領元內相歐斐斯。農民黨首領元外相麥拉斯氏等。因與西班牙保守共和黨首領元內相毛拉守。民主黨首領元內相毛拉守。民主黨首領元內相毛拉守。民主

# 臺灣新幸民

本日夕刊　共二十頁

# 現代

九月一日號

定價五十錢（送料共）

## 超特大號！横濱から一面に赤く横溢！驚異の展開大爆發！各誌絶讃の評判！

## 大會新記錄の續出！大陸建設の前驅者

## 來たぞ！東京オリムピック

## 日華提携へソ聯邦の脅威！滿洲國軍隊の出現

## 學者ばかりの座談會

## 新婚者よ！ニコ生命保險會社の二萬円貯めるまで

永井柳太郎氏報橫談

## 小說と實話

## 特種！名士評判記

## 無人島の石塵生活秘話

## 彼女は何故人氣があるか

## 生粹の江戸ッ子が江戸から東京へを語る座談會

## 何が彼等を？時局と祖先

## 都會の北極

## 無軌道新婚列車

## 青春ボレロ

## お傳髙橋史

## 人生の明と暗

## カフエーセンセイ

# 座講大器機力電

## 最新

全十二卷

全メーカーの一讀心髓を掴む國本の力作

盤電配及式方綱制
器開間間の器所連
器書通　器電線

器流整銀水
器整調壓電
器計力電

# ンミルエフオビ

## 腸疾患

### 治療と豫防に

乳酸菌療法劑ビオフェルミンの腸内効果を要約すれば……

① 腸内の腐敗及び異常醱酵を防止して、腸機能を調整し、異常充奮を鎮め、蠕動を正常化す。

② 腸内有害細菌を殺滅し、毒素の吸收を防ぎ、腸内を清淨ならしむ。

③ 澱粉及び蛋白質を消化し榮養の吸收を良くして、消化を促進す。

この諸作用は相俟つて各種の腸疾患治療と豫防乃至保健上に絶好の效果を擧げます。

【適應症】

一、急性及び慢性腸カタル　醱酵性下痢、消化不良

一、常習便秘、脚氣路症

一、乳小兒下痢、綠便、食慾不振、榮養障碍

一、老衰病（動脈硬化症、腎臟・肝臟疾患）等

其他傳染性腸疾患（腸チフス赤痢、疫痢等）の豫防と保健

錠劑と粉末の二種あり
全國知名藥店に販賣す

發賣元　大阪市道修町　株式會社武田長兵衛商店
製造元　神戸市二宮町　株式會社神戸衛生實驗所

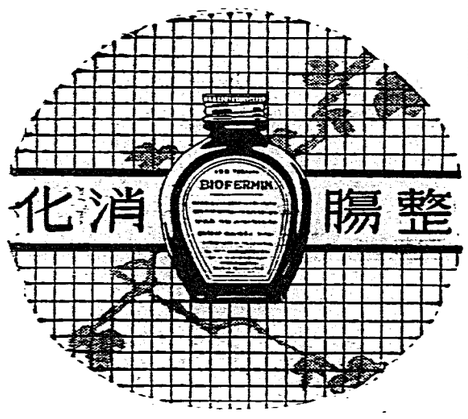


著名大病院醫院御採用

35—1(886(0))

# 三共のヨウモトニック

## 強烈な日焦と汗臭さに悩む・夏のお髪に

若さフケ防止

海や山での御髪のお手入に

地肌からさっぱりと頭臭を消しカユミを去りいつも……爽やかな香氣を漂せて、夏のお肌に一段の魅力を加へます

日焦潮焦で赤く腫く傷められた毛髪のお手當にも頭髪の醫療的性能を發揮し、やがて襲ひ來る「秋・脫毛」のお悩みを未然に防止致します。

◎類似品に御注意

お安いからとて粗惡の不完全な頭髪品をお使ひになると、過度の脫髪のために、頭皮が荒され毛髮は惡化して、とんだ目にお合ひになります。

お買求めの際は必ず「三共の」と御指名を願ひます。

三共株式會社製藥部　東京日本橋區通三丁目

# ヨウモト香油

毛を伸ばす新洋髪香油

理研「エステロール」を主材として●毛髪の榮養成分を滲透させる發毛促進の新香油

サラッとして理想に粘らず、ひからず、アイロン當けを防いで毛を增し、自然の艶を加へる

定價 ¥.60　洋髪・男子兩用　三共ヨウモトニック姉妹品

# 第一卷直流機出來

全國各書店にあり

内容見本進呈

修教社

東京市神田區錦町三丁目四番地の九
大阪市東區北久太郎町四丁目一八番地

## 改正臺北市全圖

（定價）五十錢（郵稅）四錢

## 日本郵船會社

## 大阪商船會社

## 臺灣商船會社

## 內地行機帆船

## 大連汽船會社

## 日光印ペン

東洋精鋼會社


荊妻吳林氏腰儀去ル七月三十一日正午八十六歲ヲ以テ死去致候ニ就テハ來ル二十二日午後正一時新莊山腳自宅ニ於テ告別式ヲ擧行同三時出棺觀音山共同墓地ニ埋葬可仕候間此段謹告仕リ候

昭和十一年八月十八日

喪主　夫　吳澄
　　男　愚任
　　孫　淇鈴
　　孫　培標
　　孫　爵堃
　　孫　源洋
　　孫　仁勳
　　孫　森輝
　　孫　錫江
　　孫　進財
　　孫　正錫
　　孫　錫邦
　　孫　錫堃
　　孫　錫璋
　　孫　錫麟
　　孫　錫鈺
　　孫　錫鑑
　　孫　錫鎧
　　孫　錫鎔
　　孫　錫鑄
　　孫　錫鑫
　　孫　錫鑑
　　孫　錫鑑
　　孫　錫鑑

# 懸案解決と併行して
# 赤軍の後退を要求か
## 我が對ソ外交の基調

【東京十七日發】大田駐ソ大使の歸朝を機に强硬に强硬に對ソ外交の根本方針は內外ともに重大視されてゐるが、外、陸、海三相會議の結果、具體的に決定されてゐる我が對ソ外交の基調は左の如く懸案解決第一主義と併行して極東に集中せしめられた三十萬赤軍の撤退を其の中核としてゐる事が重視さ

一、滿ソ國境問題　現地委員會に對する我が現案は既にソ聯政府に於いて檢討中の筈であるから、これが交涉の進捗に依り

二、日ソ漁業交涉　無條約狀態の儘放置されてゐる日ソ漁業交涉は極力速かに

一、危險不必要なる赤軍極東兵力を一定地域を限り後退せしむ

一、更に日滿外蒙國境の劃定に關して滿ソ國境統一劃に亘つて國防備地帶を設定する

一、日ソ の公正妥當なる取決が容れられざるにおいては、赤軍不斷の脅威を除去する爲、最後の方法として國境地帶を軍備し實質上赤軍の極東を撤退せしむべく要求し

に於いてソ聯極東軍に匹敵し得るまで日滿兩國兵備を整備し實質上赤軍の極東を撤退せしむべく要求し

るの工作を進めるより他途がない

# 英國がヤキモキ
## 歐洲政局の破局阻止に

【ベルリン十六日發同盟】スペイン內亂が重大化に傾けるとフランス政府は國際政局の危機を痛感する餘り、この方面としても不干涉協定維持を强調し、獨伊兩國政府の支持を要請し、獨伊兩國政府がこれを左右に對して容易に應じない事を見へないが

# 十二、三年期蔗園
## 十二萬餘甲の豫定
### 七月末迄の植付濟は 一萬八千餘甲に達す

明治三十八年以來の大計畫

臺灣總督府殖産局糖務課の調査によると、第五次蔗園擴張の十二、三兩期十箇年の植付豫定面積は合計十二萬九千八百甲にして前期に比し約分增加してゐるが、此內七月末迄の植付濟面積は一萬八千六十二甲に上つてゐる。內譯は十二年期一萬七百四十三甲、十三年期七千三百五十九甲であるが、一般作一萬七百六甲に對し二萬五千餘甲と云ふ積極的な增植振りを示してゐる。尙七月末迄の植付濟面積を百分比的に觀ると一般作は九十九、五甲に對し四、五甲の增植となつてゐる。

（臺北電話）臺灣の甘蔗栽培は明治三十八年以來の大計畫に基き、第五次蔗園擴張の第一期十箇年計畫を樹立し、昭和十二年期を以て終了する豫定で、第一期は十二萬甲、第二期は十三萬甲の植付を目標として着々實行に移されつゝあるが、第一期の植付豫定面積は十二萬九千八百甲にして前期に比し約分增加してゐるが、此內七月末迄の植付濟面積は合計